MCA INFO

Le Bulletin d'Information de MCA-Niger

Décembre 2020
№ 011

MCA-Niger équipe et forme les Commissions foncières de base

Millennium Challenge Account - Niger
« Réduire la Pauvreté par la Croissance Economique »

SOMMAIRE

- Dossier : MCA-Niger accompagne les acteurs du foncier P4-8
- Sia-Kouanza, démarrage du projet p13-14
- 2eme phase de formation en alphabétisation p18
- Marchés à bétail, la restructuration s'impose p20-21
- Les membres du CRC se concertent p23-24
- RN7 : signature du contrat des travaux p36
- Suivi-évaluation, lancement études sur la revue de qualité des données p37

EDITO

Monter en puissance en 2021!

Mamane M. Annou
Directeur Général
MCA-NIGER

Chers collaborateurs, chers partenaires.

L'année 2021 s'annonce déjà, nous rappelant que le Compact a vécu 3 ans.

Je voudrais commencer par vous présenter mes vœux de santé, prospérité et bonheur pour vous et vos familles.

Ce moment précis est aussi l'occasion de poser un regard sur l'année de travail qui vient de s'achèver. 2020 a été l'année par excellence des projets routiers du Compact.

A cet égard, vous pouvez vous réjouir d'avoir bouclé le processus de planification et passation des marchés de tous ces différents projets routiers. Les travaux de la RN7 Dosso-Bella II ont été lancés en novembre 2020.

Le projet de réhabilitation de la RN35 et la Route rurale Guitodo-Sambéra est à une étape avancée de préparation en vue de son lancement également.

Je voudrais saisir cette opportunité pour louer tous les efforts que vous avez déployés en dépit du contexte difficile de la pandémie de COVID-19 et son impact sur le rythme d'exécution des projets.

2021 sera pour le Compact une année décisive pour nos chantiers en cours : RN7, RN35, Périmètre irrigué de Konni. 2021 sera aussi l'année des chantiers nouveaux dans nos projets de Sia-Kouanza et Communautés Résilientes au Climat qui sont des investissements ciblés sur les projets agropastoraux dans les communes rurales.

Notre rendez-vous de 2021 s'avère donc crucial. Nous devons y répondre avec la plus grande détermination et rigueur pour tenir les engagements et les délais.

Je sais compter sur chacun d'entre nous pour relever ces défis exaltants afin de contribuer à réduire la pauvreté grâce aux effets de la croissance économique.

Que 2021 nous permette de renforcer nos acquis et accélérer la cadence de nos activités !

Bonnes fêtes !

Gouvernance foncière

MCA-Niger forme ses partenaires sur le SIF

En vue d'améliorer l'efficacité de la gestion du foncier rural au sein des communes, une session de formation et d'installation de la plateforme du Système d'Information sur le Foncier (SIF) de la commune de Konni s'est tenue le 20 octobre 2020 à l'intention des responsables des zones d'intervention du Compact du Niger.

Le SIF est une avancée majeure qui va améliorer la gestion foncière en milieu rural.

La maitrise de cet outil numérique est une avancée majeure, car elle va assurer une transparence de l'information et renforcer ainsi la confiance des usagers finaux du système : les paysans et propriétaires de terres rurales.

Les cinq communes d'irrigation de MCA-Niger (Konni, Tsernaoua, Tanda, Tounouga et Gaya) auront cet outil pour appuyer le travail des Commissions Foncières Communales (Cofocom) au profit des Personnes Affectées par le Projet (PAP) et l'ensemble des producteurs et productrices agricoles des zones d'intervention de MCA-Niger.

Le SIF intervient hors périmètre avec des informations sur les ressources foncières (individuelles et partagées) de la Commune ; au niveau du périmètre, les informations portent sur l'aménagement hydroagricole de Konni.

La partie cartographie de cet outil renseigne les exploitants de ce périmètre sur les limites des communes et des villages.

Hans Masro

Atelier de validation des manuels de sécurisation foncière du Code Rural

Les représentants du Secrétariat permanent du Code Rural, de MCA-Niger et d'autres acteurs du secteur du foncier rural, ont eu le 5 décembre à Dosso un atelier sur la validation des manuels de procédures de sécurisation foncière du Code Rural.

MCA-Niger dans ses efforts d'accompagnement a signé un accord d'entité avec le Secrétariat Permanent du Comité National du Code Rural (SP/CNCR) afin d'appuyer le processus de sécurisation foncière au Niger.

Cette collaboration passe par le financement d'un certain nombre d'activités en lien avec la sécurisation et la gouvernance foncière dans les zones d'intervention du programme Compact.Il s'agit notamment des régions de Tillabéry, Dosso, Tahoua et Maradi à travers les projets Irrigation et Accès aux Marchés et Communautés Résilientes au Climat (CRA).

Les participants auront jusqu'au 8 décembre pour échanger et valider les trois principaux manuels : le manuel de fonctionnement des structures du Code Rural, le manuel de gestion des ressources naturelles et celui des procédures d'inscription des droits fonciers au dossier rural.

Naji Idé Siddo

MCA-Niger offre des kits d'équipements aux Commissions Foncières de Base

La cérémonie officielle de remise de ces kits aux Commissions Foncières de Base (COFOB) des 5 communes de grande irrigation du Compact a eu lieu le mardi 8 décembre 2020 au siège de MCA-Niger. Cette action vise à renforcer les capacités de fonctionnement optimal de ces commissions chargées de la sécurisation foncière.

Au total 121 kits seront distribués à autant de Commissions foncières de base des villages des 5 communes de Konni, Tsernaoua, Gaya, Tanda et Tounouga.

Chaque kit est composé d'une caisse métallique, un sac, un cartable, un registre de transmission, une calculatrice, 2 tampons, un mètre ruban (50m), un carnet reçu, des chemises cartonnées, stylos et crayons.

Foncier & Réinstallation

En plus de renforcer les capacités des COFOB et les rendre opérationnelles dans la délivrance des actes de sécurisation foncière, ce don d'une valeur de près de 12 millions FCFA, permettra selon Rodrigue Bationo, Manager du Foncier à MCA-Niger la mise en place d'un dispositif d'archivage qui constituera la mémoire des transactions foncières de la zone concernée.

NIS

Mamane Annou, DG de MCA-Niger remet symboliquement un kit d'équipement à Souleymane Djibo Kimba, représentant du Secrétariat Permanent du Comité National du Code Rural.

MCA-Niger forme les commissions foncières communales en gestion et archivage des documents

Du 10 au 22 décembre 2020, les commissions foncières communales (Cofocom) des zones du projet de grande irrigation et accès au marché de MCA-Niger ont suivi une formation en techniques de gestion et d'archivage physique et numérique des documents fonciers.

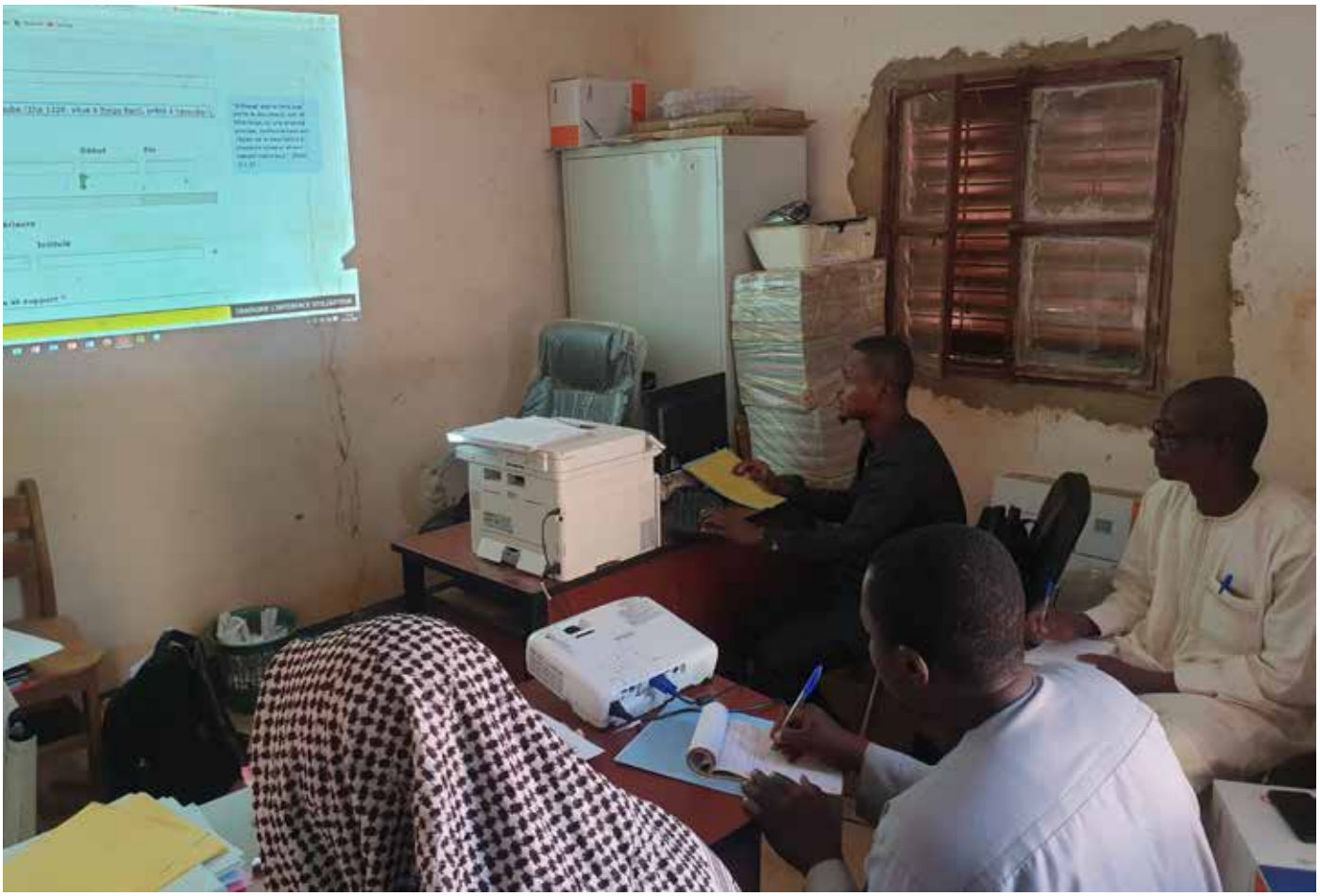

Concernées par cette session de formation, des communes de Gaya, Tanda, Tounouga, Tsernaou et Konni.

Cette initiative fait partie des stratégies de MCA-Niger pour doter les communes de la mise en œuvre du Compact de moyens techniques pour améliorer la gestion du foncier souvent source de litiges et de conflits.

NIS

Aperçu de la page d'accueil de l'application.

Le respect de la distanciation sociale, une arme efficace contre la COVID-19

#COVID

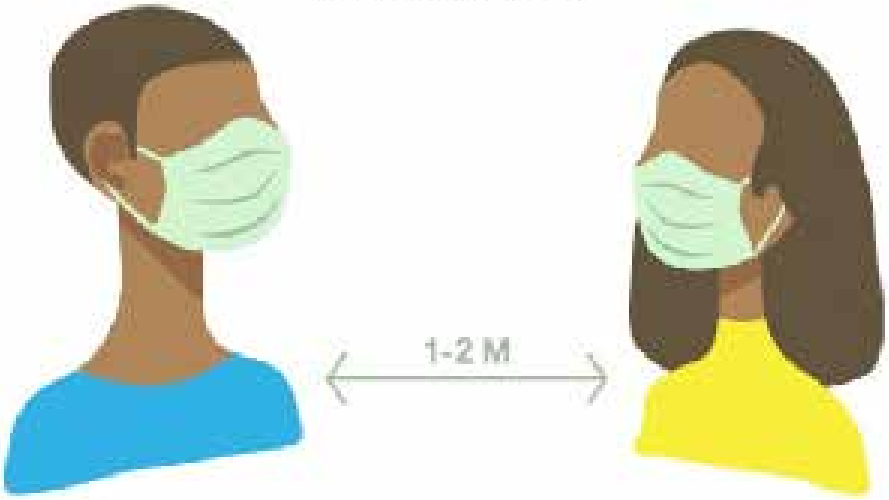

La lutte contre le Coronavirus engage notre responsabilité.

Observons les mesures barrières !

Périmètre irrigué de Konni

Les coopératives rencontrent les institutions financières

Une rencontre de mise en relation de la Société coopérative, l'Association des usagers d'eau d'irrigation de Konni (AUEI) et les partenaires techniques et financiers a été organisée le 5 novembre à Niamey.

Des participants très attentifs durant les échanges.

L'objectif de l'atelier est de présenter le plan d'affaire de la coopérative aux différents partenaires financiers afin d'identifier ensemble les différentes opportunités de partenariat.

Le plan d'affaire de la Société de coopérative, celui de l'AUEI de Konni ainsi que les principales opportunités ont été présentés aux participants.

Parmi ces opportunités, le nombre croissant des exploitants membres de l'AUEI qui a atteint aujourd'hui près de 5000 inscrits, l'existence de deux campagnes agricoles, le besoin d'un personnel d'appui de haut niveau pour accompagner les gérants et une rentabilité économique des activités agricoles démontrée par des études menées par le consultant CACG.

Du côté des partenaires financiers, la BISIC, CORIS Banque et 2 INVEST étaient représentés.
Au nombre des partenaires techniques qui ont pris part à l'atelier, INRAN, ANIDE, AINOMA, MANOMA, RECA, Plateforme Paysanne, Agri Tera et l'ONG ADLI.

NIS

Le DG de MCA-Niger visite le périmètre de Konni

Une délégation de MCA-Niger emmenée par le Directeur Général, Mamane Annou a effectué le 26 novembre 2020 une mission de terrain en vue d'apprécier la cadence des travaux de réhabilitation du périmètre irrigué de N'Birni Konni.

Echanges entre la délégation de MCA-Niger et les représentants de la Coopérative.

Les responsables de MCA-Niger ont exhorté l'entreprise à accéléré le rythme de travail en vue de livrer l'infrastructure dans les délais pour sa mise en valeur par les exploitants agricoles. L'entreprise qui compte présentement cinq équipes sur le terrain, envisage d'augmenter ses capacités.

Le Directeur Général et sa suite ont visité le chantier au niveau de la Coopérative des producteurs où les travaux de construction des bureaux et des logements sont à l'étape de la finition.

Les exploitants ont été sensibilisés sur la nécessité de libérer les emprises en vue de faciliter la progression du travail de l'entreprise. Ils ont marqué leur accord.

L'entreprise des travaux va accroitre ses effectifs.

HM

Quelques images des travaux de Konni.

Lancement des activités de Sia-Kouanza

MCA-Niger a échangé avec différentes parties prenantes du projet d'irrigation de Sia-Kouanza au gouvernorat de la région de Dosso le mercredi 11 novembre 2020 dans le cadre du démarrage du projet.

Les autorités et les services techniques de la région ont été informés sur le contenu du projet qui va intervenir sur les terres de la Basse Terrasse dans les communes de Tanda et de Sambéra.

Les échanges avaient trait aux arrangements fonciers, à l'environnement, la disponibilité en eau, le respect du genre et l'inclusion sociale, l'accompagnement des producteurs et aux modèles d'irrigation adoptés pour ce projet.

La rencontre s'est déroulée en présence du Gouverneur de la région de Dosso, du Directeur Général de MCA-Niger et des représentants des différents services techniques décentralisés.

IRRIGATION ET ACCES AUX MARCHES

Le DG de MCA-Niger (à gauche) et le Gouverneur de Dosso.

Le Directeur Général de MCA-Niger, Mamane Annou a sollicité l'appui des autorités régionales et des services techniques pour la réussite de ce projet.

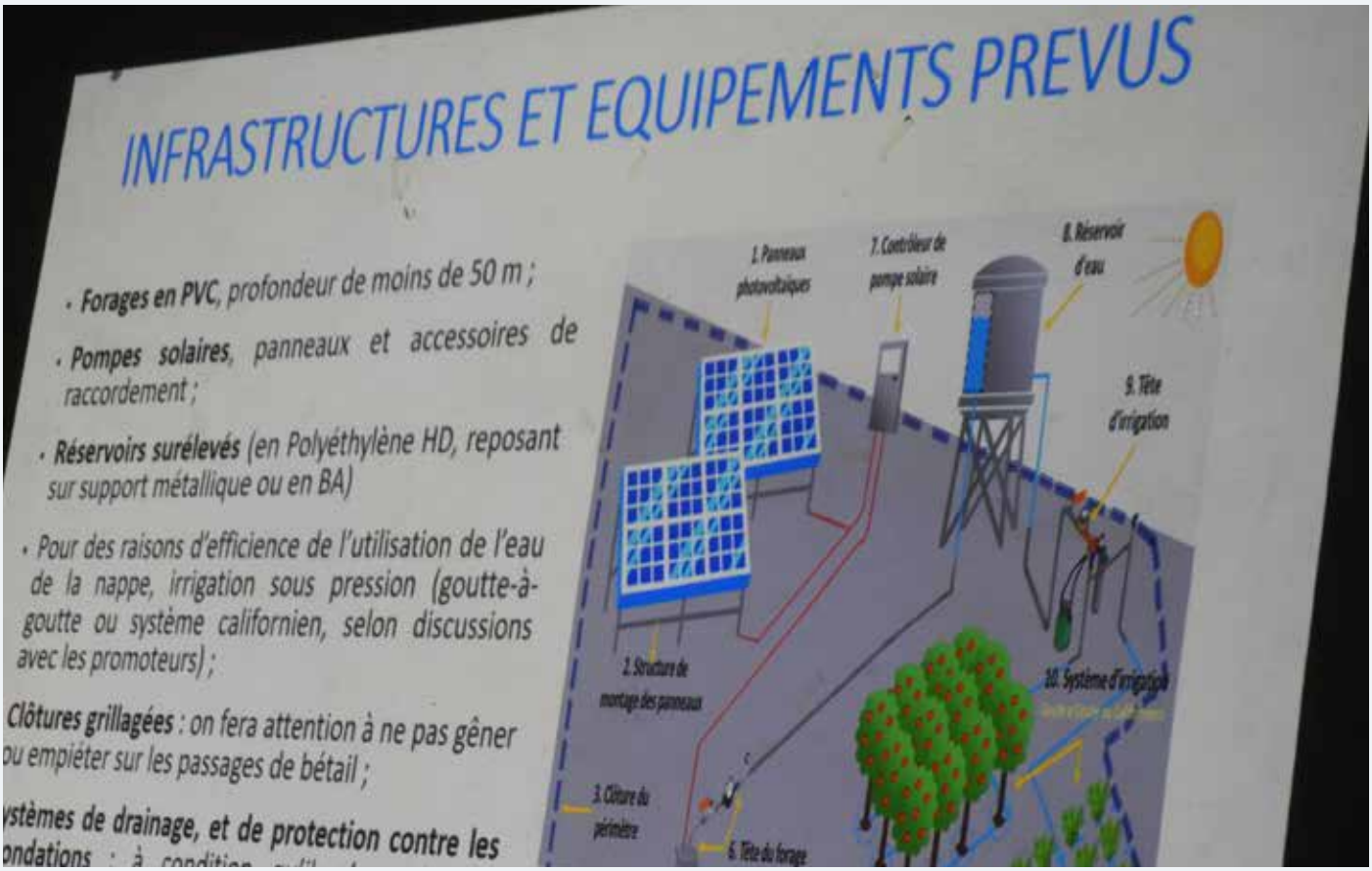

Trois autres ateliers du même genre ont eu lieu à Gaya, Tanda et Sambéra. A ces différentes étapes, les autorités locales et les populations des communes d'intervention ont été informées sur le démarrage des activités du projet. Ces dernières ont exprimé leur enthousiasme par rapport au projet.

NIS

Atelier d'échanges sur la méthodologie et l'arrangement foncier du projet de Sia-Kouanza

Cette rencontre démarrée le 25 novembre à Niamey a duré deux jours. Il s'agit de s'accorder avec le consultant, SONED-MSA sur l'approche et les outils qui seront utilisés dans la mise en œuvre de ce projet d'irrigation.

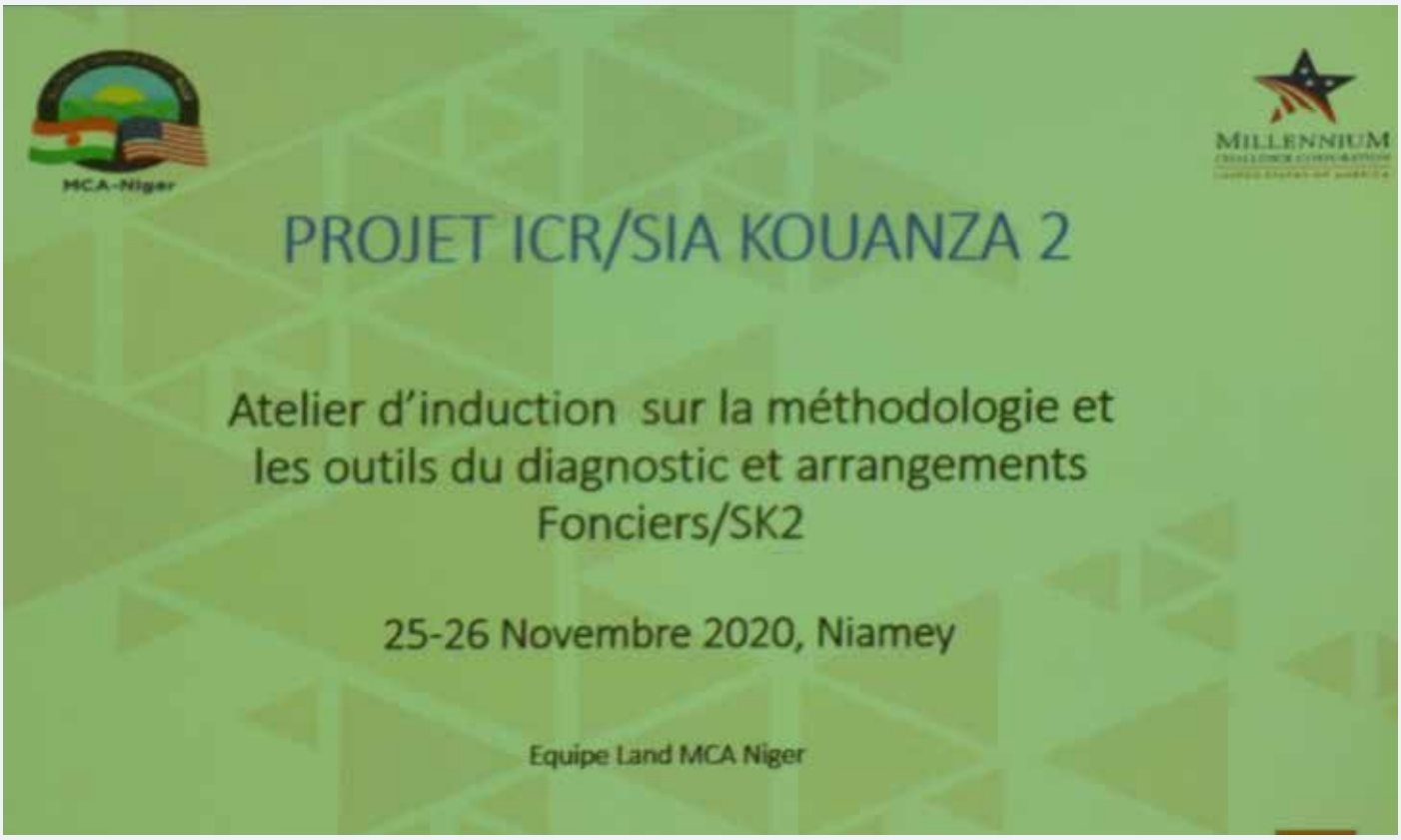

Ce projet vise la création de parcelles irriguées de 5 hectares disséminées sur la Basse Terrasse des communes de Tanda et Samběra dans la région de Dosso.

Le choix de ces parcelles est motivé par plusieurs critères dont la profondeur de la nappe d'eau, la qualité du sol, la proximité d'une zone protégée ou non, etc.

Le recensement exhaustif des propriétaires terriens, la délimitation exacte des parcelles, la définition du statut foncier des parcelles, les arrangements fonciers, la sécurisation des parcelles et le dispositif d'archivage, constituent les principales étapes qui permettront d'obtenir les terres nécessaires à la réalisation du projet.

IRRIGATION ET ACCES AUX MARCHES

Une partie des membres de l'équipe de SONED MSA.

Un consensus est requis à chacune des étapes entre MCA-Niger et le consultant sur l'approche et les outils de collecte de données.

Le projet d'irrigation de Sia-Kouanza vise à mettre en valeur une superficie d'environ 640 hectares.

Les équipes de MCA-Niger chargées des questions environnementales, de l'irrigation et du genre et inclusion sociale ont pris part à la rencontre.

NIS

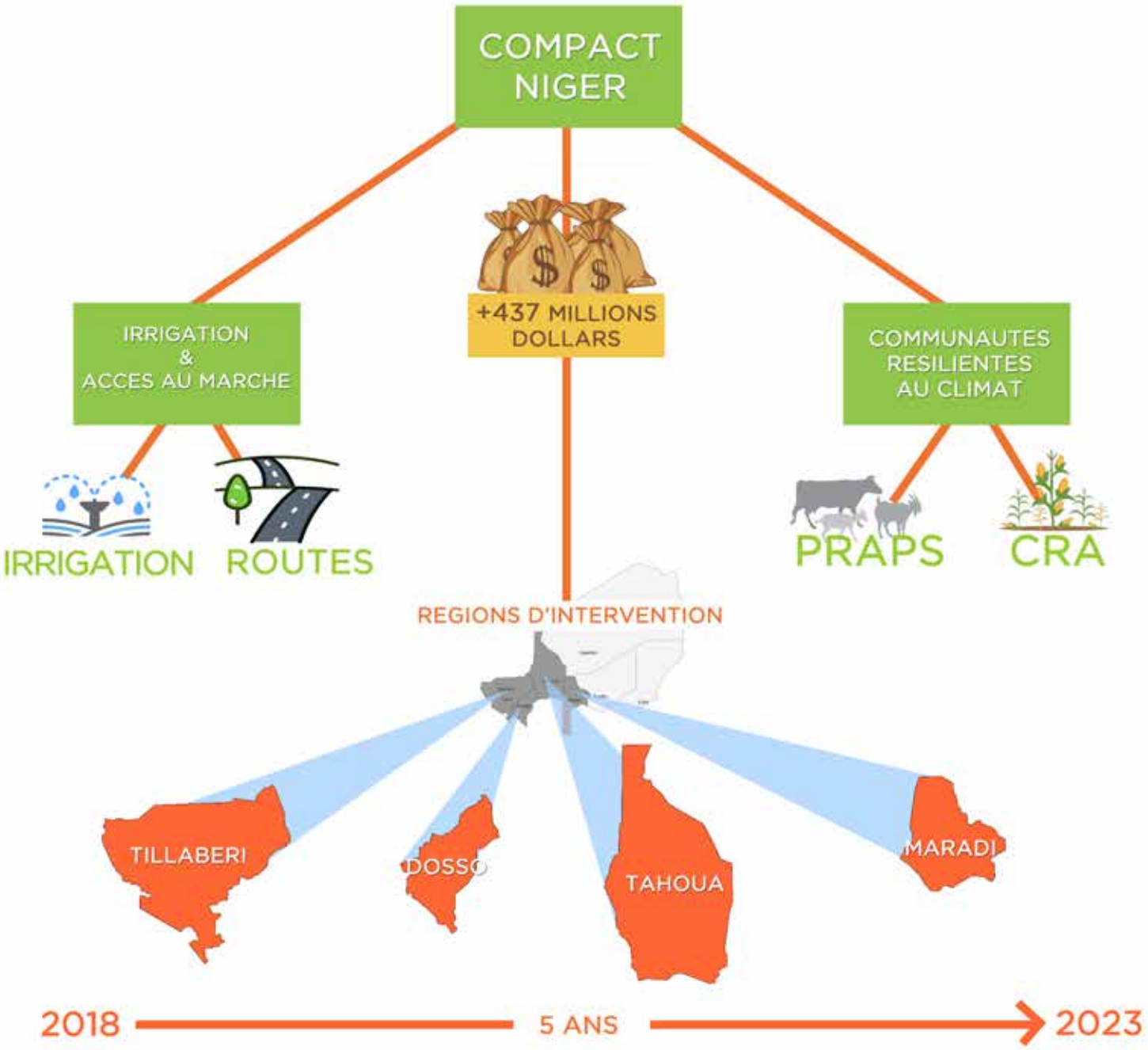

Millennium Challenge Account - Niger

Réduire la Pauvreté par la Croissance Economique

MCA-Niger lance la 2e campagne d'alphabétisation à Konni

Cet événement a connu la participation massive de la population de la localité avec une forte mobilisation des femmes au premier rang les autorités administratives et coutumières du département de Konni ont également répondu présentes.

L'objectif principal de l'alphabétisation est de renforcer les capacités de la population cible en matière de langue, de calcul, de nutrition, d'hygiène et d'assainissement pour contribuer au développement socio-économique de la zone et réduire la pauvreté de cette dernière.

Cette deuxième campagne d'alphabétisation va enrôler au total plus de 4500 apprenants pour les niveaux 1 et 2 avec comme objectif de certifier en alphabétisation environ 2000 apprenants d'ici mai 2021.

MCA-Niger est en train de mettre en œuvre cette formation à travers son consultant Cowater.

Habi Aminata

Plateformes digitales MCA-Niger

Pour accéder au site web
>> http://www.mcaniger.ne/

MCA-Niger
https://www.facebook.com/MillenniumChallengeAccountNiger/

@McaNiger
https://twitter.com/McaNiger

MCA-Niger
https://www.youtube.com/channel/UCVqeyO8xujgluN94C-vXILg

https://www.instagram.com/mcaniger/

https://www.linkedin.com/company/mcaniger

PRAPS

La restructuration des marchés à bétail pour booster l'économie nigérienne

L'élevage représente un pan essentiel de l'économie nigérienne. Pour le rendre plus efficace, une meilleure gestion des marchés d'absorption de ses produits s'impose. C'est l'objet d'une étude commanditée par MCA-Niger dans les quatre régions du Compact, Dosso, Maradi, Tahoua et Tillabéry. L'atelier de lancement a eu lieu le jeudi 19 novembre 2020.

Le consultant CA17/BNIC devra proposer à MCA-Niger et aux communes des approches efficaces pour une gestion durable et transparente, sensible aux besoins et demandes des utilisateurs de ces marchés à bétail.

Le Secrétaire Général du Ministère de l'Agriculture et de l'Elevage s'est félicité de cette contribution de MCA-Niger qui va favoriser un encadrement des acteurs du secteur de l'élevage.

« L'accès au marché demeure une condition essentielle pour l'amélioration des conditions de vie des communautés pastorales », a déclaré pour sa part Abdalah Adamou Maiguizo, Directeur du Projet Communautés Résilientes au Climat (CRC) au MCA-Niger. Selon lui, *« En dépit de l'importance du commerce de bétail dans l'économie nationale et dans l'amélioration des conditions de vie des éleveurs, le Niger ne dispose que de très peu de marchés à bétail munis d'équipements de base adéquats sur les 635 marchés répertoriés par le Recensement Général de l'Agriculture et du Cheptel ».*

PRAPS

Le SG du MAGEL, Diamoitou Boukari (au centre) salue la sollicitude de MCA-Niger.

18 marchés à bétail à construire

Ces insuffisances relevées sont surtout relatives à des questions de gestion. C'est fort de ce constat que MCA-Niger a jugé indispensable de régler la problématique des différents modes de gestion des marchés afin de choisir le mieux adapté aux communautés en associant toutes les parties prenantes à la discussion.

Les communes seront mises à contribution dans cette initiative pour une meilleure gestion de ces marchés à bétail.

La stratégie de MCA-Niger dans le cadre du PRAPS (Projet régional d'appui au pastoralisme au Sahel) prévoit la construction de 18 marchés à bétail, la mise sur pied de corridors de transhumance et la vaccination du cheptel, avec à la clé, la mise à contribution des Services vétérinaires privés de proximité (SVPP).

Les études sur l'assistance technique aux marchés à bétail vont durer 20 mois.

Le consultant en train de présenter sa méthodologie de l'étude.

HM

MCA-Niger et ses partenaires à la semaine du paysan

La cérémonie d'ouverture de la semaine du paysan a eu lieu le 21 novembre 2020 à Margou Béné dans la région de Dosso. MCA-Niger et ses partenaires ont pris part à cette rencontre qui regroupe les producteurs du secteur agricole, de l'élevage et de la pêche des 8 régions du Niger.

L'objectif de cette initiative est de permettre aux producteurs et productrices agricoles d'échanger sur les avancées et innovations du domaine et d'exposer leurs produits.

Parmi les sujets débattus, les enjeux de la recherche, les réformes, le mécanisme de financement des producteurs et le changement climatique.

Les partenaires de MCA-Niger, CACG et COWATER qui accompagnent respectivement les Associations des Usagers d'Eau d'Irrigation (AUEI) et la Société Coopérative Allah Ya Taimake Mu de Konni, font partie des exposants.

NIS

Certains produits exposés à cette rencontre.

COMMUNAUTES RESILIENTES AU CLIMAT

L'équipe CRC accorde ses violons

En vue d'une meilleure coordination des activités de l'équipe Communautés Résilientes au Climat (CRC) de MCA-Niger, ses membres se sont retrouvés les 9 et 10 décembre à Niamey.

Cette rencontre regroupe les équipes de Niamey et des régions d'intervention du Compact du Niger ainsi que les fonctions support, Genre et inclusion sociale, Performance environnementale et sociale, Suivi-Evaluation et l'Administration.

Les discussions ont tourné autour des moyens de fonctionnement efficace en équipe pour atteindre ensemble les objectifs de CRC.

Tout cela doit avoir comme socle une forte dynamique de groupe. A ce propos, un accent particulier a été mis sur l'importance de la communication au sein d'une équipe et les valeurs fondamentales à l'instar du respect et de la confiance.

L'activité CRC est composée du Projet d'Appui au Pastoralisme au Sahel (PRAPS) et du Projet Agriculture Résiliente au Climat (CRA). Ces deux initiatives visent à augmenter le revenu des familles tributaires de l'agriculture et de l'élevage à petite échelle dans les communes rurales éligibles au financement du Compact du Niger.

Avec un budget de 89,6 millions de dollars américains (prés de 50 milliards FCFA) sur les 437 millions de dollars du Compact CRC prévoit d'impacter 3,4 millions de personnes sur près de 4 millions qui seront touchées par l'ensemble du Programme.

COMMUNAUTES RESILIENTES AU CLIMAT

Le DG de MCA-Niger (2eme de la gauche) en compagnie de la Directrice Pays de MCC.

Il s'agit donc du plus grand projet du Compact de par le nombre de personnes impactées.
Une portée relevée par Kristin Penn, Directrice Pays de MCC. *« Le projet CRC est peut-être la partie la plus importante de ce Compact. Parce qu'il représente le plus grand potentiel pour toucher, pour changer la vie de plus de Nigériens. Ce projet, ce n'est ni les routes, ni l'irrigation, c'est CRC. »*

NIS

Photo de famille des participants.

MILLENNIUM CHALLENGE CORPORATION
UNITED STATES OF AMERICA

Plus que jamais, évitons tout relâchement face à la maladie, respectons les mesures barrières !

Réhabilitation de la RN7

Les travaux lancés par le Président Issoufou Mahamadou

C'est au cours d'une cérémonie riche en couleurs à Dosso présidée par le Chef de l'Etat, que s'est déroulé le 3 novembre 2020 le lancement officiel des travaux de réhabilitation du tronçon Dosso-Bella 2 de la RN7.

Longue de 83 Km, cette section sera réalisée dans un délai de 20 mois avec une touche d'innovation, l'introduction de GENiS, la Gestion et Entretien par niveau de service sur les 157 Km entre Dosso et Gaya.

Le Gouverneur de la région de Dosso, dans son mot de bienvenue a affirmé que la présence du parterre de personnalités avec à sa tête le Président de le République, honore la population de Dosso, voire le Niger tout entier à travers la réhabilitation de la RN7. Il a pris l'engagement pour une meilleure appropriation en vue de la pérennisation des activités réalisées dans la région.

Moussa Ousmane, Gouverneur de la région de Dosso.

Mamane Annou, DG de MCA-Niger pendant son alloccution.

La RN7, une voie stratégique

Selon le Directeur Général de MCA-Niger, le Compact vient parachever le tronçon Dosso frontière du Bénin. Mamane Annou a insisté sur la portée stratégique de cette voie. *« La RN7 rénovée supportera trafic hautement intense, que les spécialistes projettent à environ 1000 camions par jour. Cela équivaudrait à 42 camions par heure ou plus de 1,4 camion toutes les 2 minutes. Aujourd'hui un poids lourd met 10 heures entre Bella II et Dosso. Ce même camion mettra moins de 2 heures après rénovation. »*

Dosso bénéficie de la réhabilitation de 307 km de routes en dehors de la réalisation d'ouvrages hydroagricoles, l'appui aux petits producteurs à travers les fonds de l'USADF *(United States African Development Foundation)* et la modernisation des activités pastorales, a rappelé le Directeur Général de MCA-Niger.

Ouhoumoudou Mahamadou, Président du Conseil d'Administration de MCA-Niger.

Le Président du Conseil d'Administration de MCA-Niger Ouhoumoudou Mahamadou a salué la qualité des relations entre le Niger et les Etats Unis symbolisée entre autres par le Compact, un financement dont l'une des concrétisations est la réhabilitation de cette voie de même que la RN35 Margou-Gaya et la Route Rurale Guitodo-Sambéra. Ces deux dernières voies seront restaurées en terre améliorée. Il a en outre relevé le retour de l'USAID dans le pays après 25 ans d'absence et souligné l'implication du Président de la République dans la signature du Compact. *« Cet important évènement est à mettre à l'actif du Chef de l'Etat qui a bien voulu accepter de parrainer ladite cérémonie, mais surtout conduit de bout en bout le processus ayant conduit notre pays à être éligible aux fonds du MCC à travers un accord quinquennal. »*

Le Président Issoufou Mahamadou s'est livré aux questions de la presse.

Qualité relations Niger-USA

Après le lancement officiel des travaux de réhabilitation de cette importante infrastructure par le geste symbolique, le Président Issoufou Mahamadou, répondant à la presse, a salué *« la qualité de la coopération qui existe entre le Niger et les Etats Unis d'Amérique, une coopération multiforme qui intervient dans des secteurs qui sont prioritaires pour le peuple nigérien. La cérémonie d'aujourd'hui est une illustration du dynamisme de cette coopération »*, a-t-il dit.

La cérémonie s'est déroulée en présence notamment du Président de l'Assemblée Nationale, Tinni Ousseini, des Présidents des Institutions de la République, des membres du Gouvernement, des membres du Corps diplomatique dont l'Ambassadeur des Etats Unis au Niger et des représentants des Organisations Internationales et des représentants de MCA-Niger.

Garba Illo Mota

Corrélation entre routes et développement économique

L'impact de la qualité des infrastructures, notamment les routes, sur la croissance économique a été clairement démontré par des études économiques[1].

Si le niveau des infrastructures n'est pas satisfaisant, cela peut ralentir le retour sur les investissements et porter un coup à la vitalité économique du pays et limiter la croissance.

Ces facteurs expliqués plus haut, ont été souvent évoqués comme des obstacles majeurs aux investissements et à la croissance économique du Niger.

Selon la Banque Mondiale, *« Le niveau des échanges est extrêmement faible, ce qui rend la possibilité d'investir dans les grands travaux routiers peu pertinente. »*

Cet état de fait peut avoir des répercussions sur les prix des produits.

Pour redresser la barre la Stratégie Nationale pour le Transport et le Plan d'Action 2011-2025 ont été mis en place pour rectifier le tir et accroitre le niveau de trafic sur ces routes.

Fort de ce tableau, le Millennium Challenge Account (MCC) a mené des études poussées avant la définition des projets du programme Compact du Niger afin de mieux circonscrire les problématiques et s'attaquer efficacement aux racines du mal.

Au nombre des trouvailles de ces études, la nécessité de réhabiliter un certain nombre de routes dont la RN7, la RN35 et la Route rurale Guitodo-Sambéra.

La RN7, véritable passerelle vers les ports des pays côtiers (Bénin, Togo), est une voie stratégique dont la remise en état dans le cadre du Compact va indubitablement impacter positivement le niveau des échanges, la mobilité, le désenclavement des zones au niveau de la région de Dosso et entre les régions. Ces travaux vont par voie de conséquence, assurer la croissance économique du Niger.

Hans Masro

RÉSULTATS ESCOMPTÉS RELATIFS À L'AMÉNAGEMENT RETENU

- Réhabilitation du tronçon **Dosso-Bella II de 83Km, durée : 20 mois,**
- **Expérimentation de l'approche GENiS** (Gestion et Entretien par Niveau de Service) au Niger sur l'ensemble de l'axe Dosso-Bella II-Gaya de 157 Km pour une durée de 36 mois,
- **Elargissement de la chaussée à 7 mètres** avec une couche de base en grave bitume (GB) de 12 cm et une couche de roulement de 5 cm en béton bitumineux à module élevé (BME),
- **Budget** de la réhabilitation de la voie : Plus de **32 milliards FCFA,**
- Durabilité des travaux pour supporter **le trafic** très intense, appelé **T4** de cette route
- Reconstruction de **49 dalots** en béton armé,
- Réalisation de **2 444 mètres des caniveaux** dans la zone urbaine de la **ville de Dosso**,
- **Compensation** de 491 Personnes Affectées par le Projet (PAP) ; des gens impactés par les travaux,

Effectivité des réformes engagées dans l'entretien routier avec la création et l'opérationnalisation de 3 entités gouvernementales à savoir :

- Le Fonds d'Entretien Routier (FER),
- L'Agence de Maitrise d'Ouvrage Déléguée de l'Entretien Routier (AMODER),
- La Cellule d'Audit Courant d'Entretien Routier (CACER).

Les usagers et les riverains de la RN7 réagissent

La remise en état de cette voie enthousiasme les usagers. Ils saluent cette initiative qui va mettre fin à leur calvaire.

Toby Franck, transporteur béninois, « Ce sera un grand soulagement ! »

« Le mauvais état de la route a souvent provoqué des pannes. Beaucoup de camions sont garés. Il y a des trous un peu partout sur la voie; pour freiner c'est difficile. Ils n'ont qu'à nous revoir ça. S'ils arrivent à le faire, vraiment, on sera soulagé, on est content. Vraiment ça ne va pas. On est obligé de dormir à Bella et pour rejoindre Dosso, il faut compter autour de 19H pour un tronçon d'à peine 80 km. »

Seyni Garba, Transporteur

« Avec l'état piteux de la route, nous avions vécu un calvaire innommable durant plus d'une décennie. Nous qui assurons nuit et jour le transport des passagers sur ce tronçon, ma joie ne peut qu'être immense d'apprendre cette bienheureuse nouvelle.

Nous les usagers, sommes soulagés de la reprise totale de cette route qui fait le bonheur des nigériens et de nos voisins de la sous-région. Donc les pannes répétitives de nos moteurs. Dieu merci alors »

ROUTES

« En tant qu'élu local, je me rejouis de cette initiative de MCA-Niger d'être à nos côtés pour sauver cette route stratégique pour notre pays dans ses échanges commerciaux avec les pays voisins.

Il faut au bas mot plus de huit (8) heures de temps pour joindre Gaya à partir de Dosso. Cette épreuve a duré des années. MCA-Niger vient mettre du baume dans nos cœurs. Enfin, le rêve est devenu une réalité ! Alhamdulillahi ! »

Idé Moumouni, Conseiller Municipal
Commune rurale de Kargui Bangou

Zakara Abdourahamane,
Camionneur

« La réhabilitation de cette route va apporter de nombreuses opportunités pour la région de Dosso : essor économique, gain du temps, confort dans la conduite, moins de fréquentations des garages pour les réparations de nos engins.

Certaines pannes en pleine brousse peuvent nous prendre beaucoup de temps alors que les clients sont impatients pour la livraison de leurs biens. Ce qui est, somme toute normal puisque certains produits comme les fruits et autres légumes sont périssables.

Aujourd'hui, c'est un grand jour. Nous, les camionneurs, nous sommes les plus grands bénéficiaires de la réhabilitation de ce tronçon. Merci aux bailleurs de fonds américains. »

« Je pense que sur le plan économique on connaissait une sérieuse perturbation dans nos déplacements sur cette voie, vu les multiples déviations en allant de Dosso à Bella.

Sont fréquents aussi les risques des accidents de la circulation et surtout les souffrances des femmes qui font des échanges commerciaux. Avant l'arrivée à destination, des articles peuvent être endommagés.

La route Dosso-Béla 2 contribue au développement du pays particulièrement à l'autonomisation de la femme à travers les échanges commerciaux.

Avec cette réhabilitation de la voie, les articles peuvent être livés à temps sans être endommagés. »

Propos recuillis par Garba Illo Mota

Aida Idi, étudiante.

DOSSIER

LA CEREMONIE EN IMAGES

Le groupe Sogha a assuré l'animation artistique de la cérémonie.

Une grande foule a assisté à la cérémonie.

Le chef de l'Etat entouré d'importantes personnalités.

Coup d'envoi symbolique des travaux par le Président Issoufou Mahamadou.

Signature du contrat des travaux de réhabilitation de la RN7

L'entreprise SOGEA-SATOM retenue pour la remise en état du tronçon Dosso-Bella2 de la RN7 et MCA-Niger ont procédé le 12 novembre 2020 à la signature du contrat.

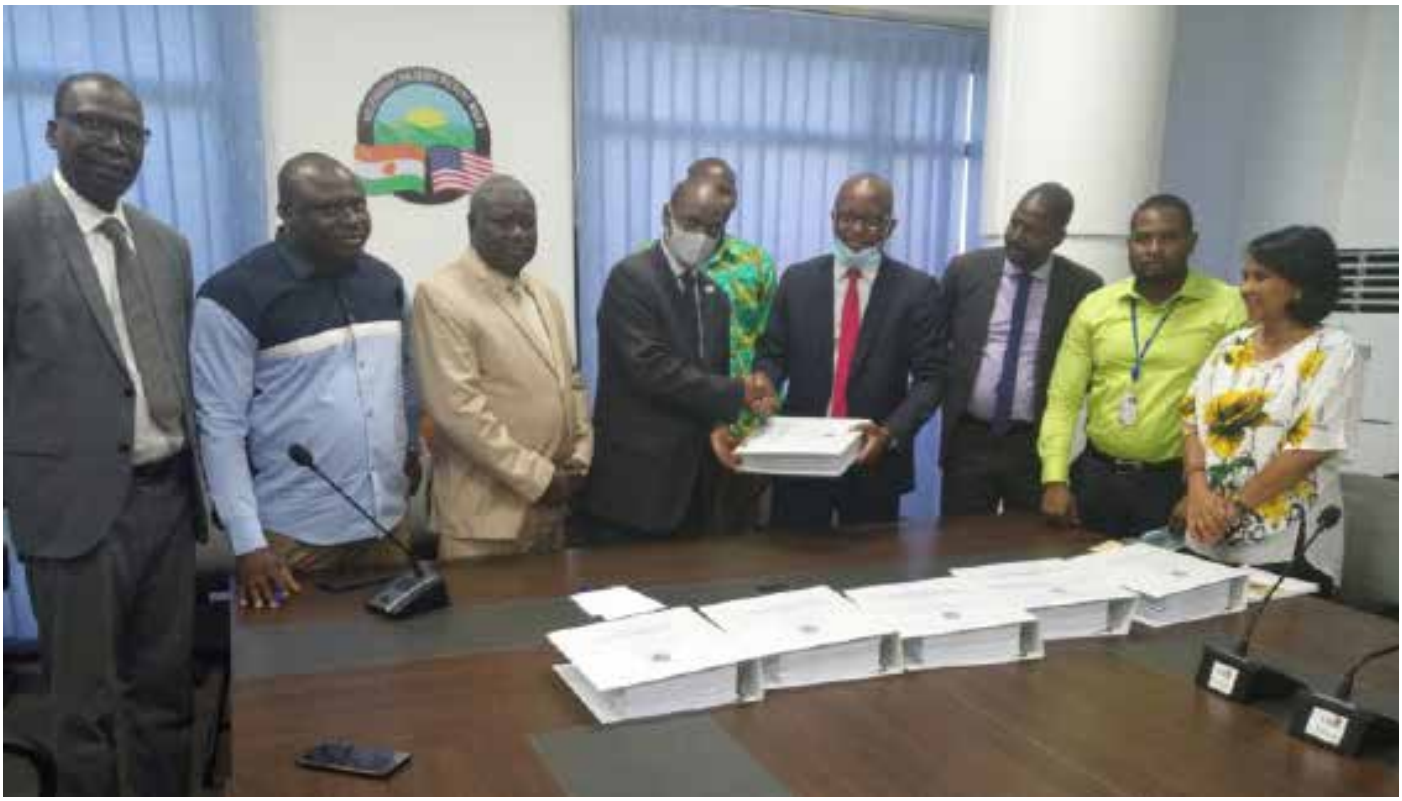

Le Directeur Général de MCA-Niger a insisté sur l'importance de cette voie dans l'essor économique du pays et exhorté l'entreprise à réaliser les travaux dans les règles de l'art. Pour Mamane Annou, il s'agit d'un *« engagement, car, poursuit-il, les routes représentent le deuxième centre de gravité pour le Compact du Niger. »*

Charles Domingang Chedjou, Directeur Régional de SATOM a rassuré sur les capacités de son entreprise a livré les travaux dans les délais et les standards contenus dans le contrat.

Le Directeur Général de MCA-Niger a salué la qualité du travail de ses équipes techniques dans le montage du dossier. Il a en outre remercié MCC, le bailleur, *« un partenaire actif »* pour son *« expertise mise à la disposition de MCA-Niger ».*

Le Compact du Niger est un Programme de développement de plus de 250 milliards de FCFA, financé sur cinq années par les Etats Unis.

HM

Les études sur la revue de la qualité des données lancées

La qualité des données est un élément fondamental dans la mise en place et la gestion des projets du Compact. Une priorité pour MCA-Niger, d'où la mission de la Revue de la Qualité des Données (RQD) confiée au consultant international IDEA. La réunion de démarrage s'est tenue le jeudi 15 octobre 2020 à Niamey.

Le Directeur du Suivi et Evaluation de MCA-Niger, Julien Tougouri a insisté sur le respect des standards et exigences de MCC, le bailleur, dans la démarche et la production des livrables de cette mission dont l'importance a été mise en exergue par le Directeur Général de MCA-Niger. Les outils de mesure demeurent indispensables dans l'appréciation des résultats. *« Quand on peut mesurer, on peut maitriser ! »*, a déclaré Mamane Annou.

Dans sa quête de l'excellence, MCA-Niger a fait appel à un regard extérieur, objectif et avisé pour l'examen de l'ensemble de ses outils et instruments de mesure. Pour ce faire, *« IDEA International devrait entre autres, examiner les indicateurs et formuler des recommandations. »*

Les attentes de MCA-Niger à l'égard de IDEA International sont considérables, a ensuite rappelé Mamane Annou.

La mission de IDEA International va s'étaler sur trois périodes : une tranche ferme de huit mois et deux tranches optionnelles de six mois et demi chacune.

Les recommandations issues de ces études seront précieuses pour MCA-Niger afin de réviser les méthodes, outils et pratiques en vue d'une amélioration continue de sa démarche de suivi et évaluation du programme Compact.

HM

Directeur de la Publication :
Mamane M. Annou

Coordination éditoriale :
Hans K. Masro
(hansonmasro@mcaniger.ne)

Garba Illo Mota
(garbaillomota@mcaniger.ne)

A contribué :
Habi Aminata

Mise en page et Infographie :
Naji Idé Siddo
(najisiddo@mcaniger.ne)